

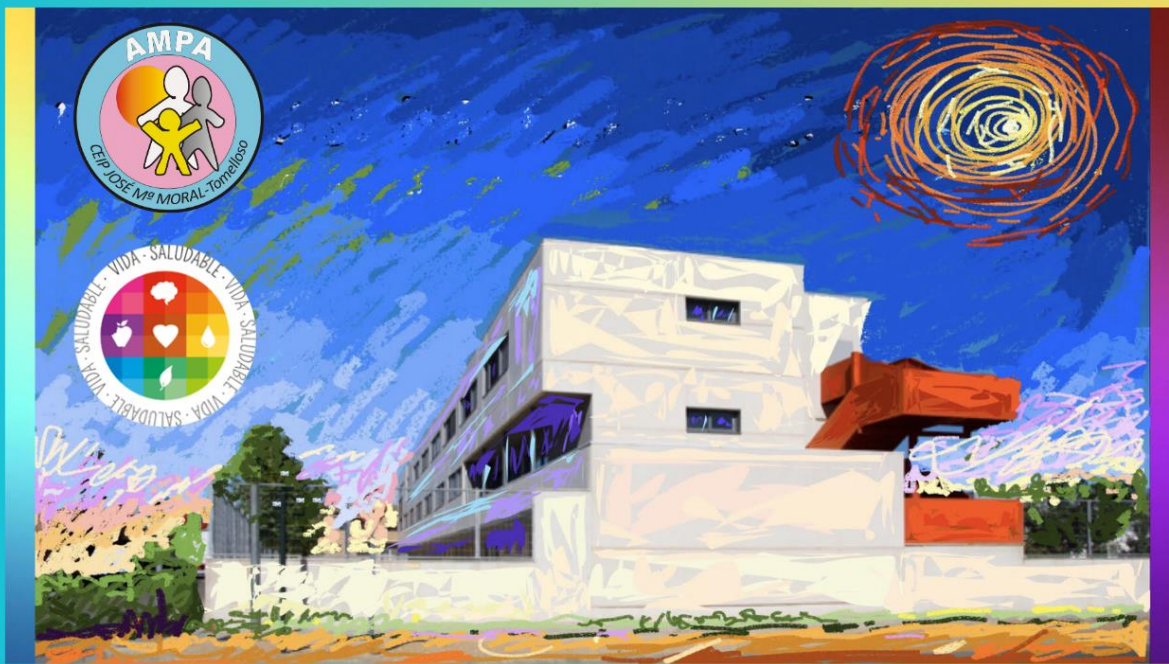

**CENTRO
BILINGÜE**
PROYECTO BILINGÜE
FRANCÉS



CEIP JOSÉ M^a DEL MORAL





PLAN
IGUALDAD
CONVIVENCIA

23
24

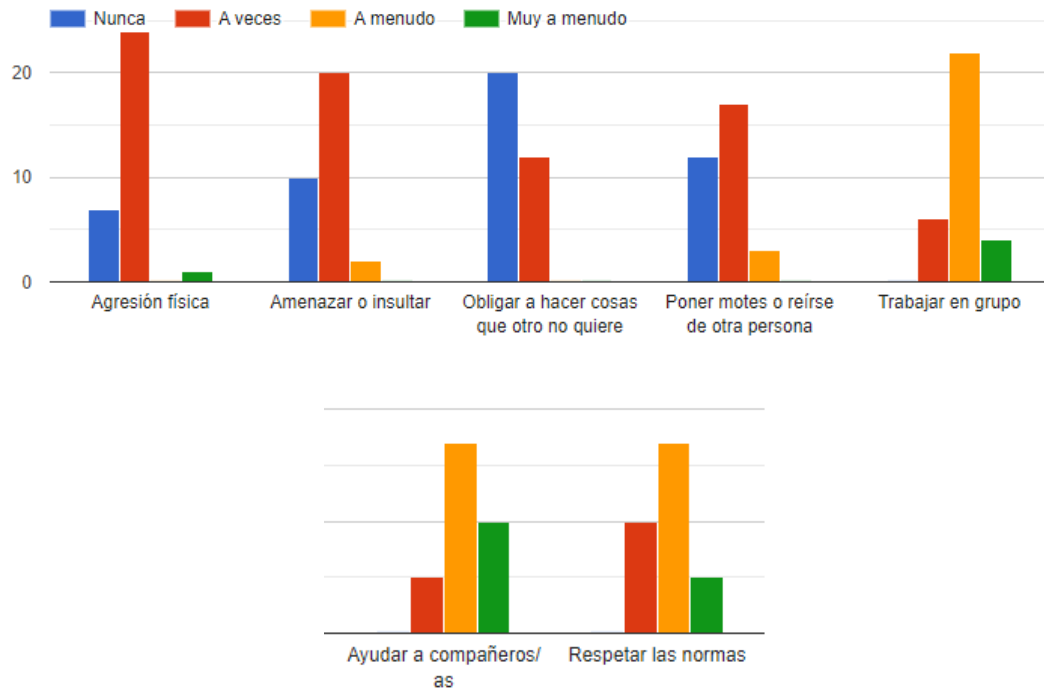



- Respecto al tipo de conductas que se observan en el alumnado en el centro, vemos que a menudo se trabaja en grupo, se ayuda a los compañeros y se respetan las normas pero veces existe agresión física, amenazas, insultos y poner mote como se puede observar en el siguiente gráfico, que debemos intentar conseguir reducir al máximo.

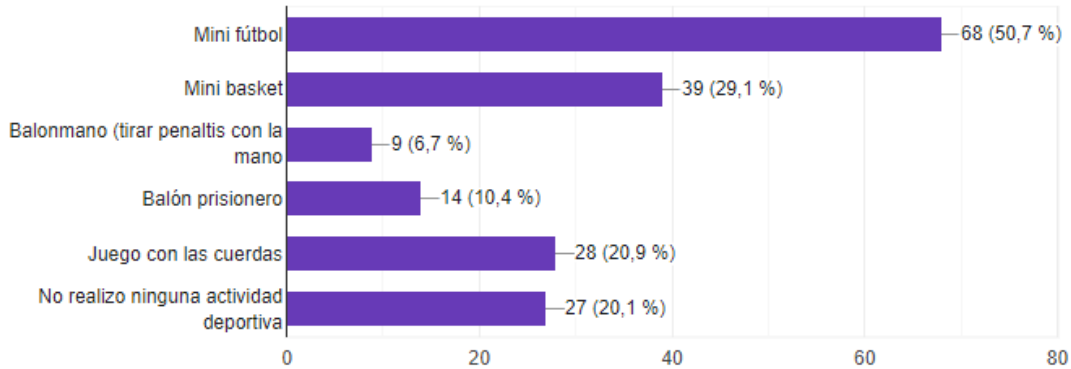

- En cuanto a las normas de aula, en la mayoría de los casos se elaboran con la participación del alumnado, se establecen consecuencias de cada norma y, ante el incumplimiento, se aplica la consecuencia correspondiente y se registra en el documento establecido al efecto.
- En el 84% de los casos se utiliza un lenguaje no sexista en la labor docente y en el 16% restante se utiliza a veces.
- El 97% del profesorado manifiesta trabajar la igualdad de forma transversal en el aula y sólo un 3% la trabaja únicamente en eventos o efemérides que se celebran en el centro. Otros manifiestan que la trabajan de las dos maneras.
- En el 100% de los casos el alumnado está organizado por grupos mixtos en el aula.
- En el 97% de los casos las que asisten a las reuniones de tutoría son las madres, siendo significativo que, en ningún caso asiste el padre pero sí un familiar. Se tendrían que implicar también los padres.
- La mayor parte del profesorado (69%) opina que patio de recreo es ocupado por niños y niñas por igual y el 28% ha respondido por niños, sólo un 1% ha contestado por niñas.

- 
 Ante si creen que hay deportes para niños y para niñas, el 72% opinan que ambos sexos pueden practicar cualquier deporte y un 28% creen que sí hay deportes para niños y para niñas.
- 
 En el siguiente gráfico, se puede observar las actividades que se realizan en el recreo y sus preferencias:



- 
 El 95% señala que se ofertan las mismas actividades deportivas a los chicos y a las chicas y un 5% señala que no.
- 
 Respecto a la frecuencia con la que ambos sexos realizan actividades deportivas en el recreo, el 57% las realiza todos los días, el 11% cuatro días, el 13% tres días, el 6% dos días, el 2% un día y el 11% no realiza actividades deportivas ningún día a la semana.
- 
 Al 79% del alumnado, los compañeros/as les dejan jugar con ellos, el 47% tienen la posibilidad de realizar las actividades físicas que le interesan.
- 
 En el siguiente gráfico, se puede observar la razón por la que a una parte del alumnado no le gusta practicar actividades deportivas en el recreo:
 1. Porque no me gustan las actividades deportivas (10,4%)
 2. Porque prefiero otro tipo de actividades (24,4%)
 3. Porque prefiero estar charlando con mis amigos/as (45,2%)
 4. Porque prefiero practicar actividades deportivas sólo con chicas (7,4%)
 5. Porque prefiero practicar actividades deportivas sólo con chicos (14,8%)

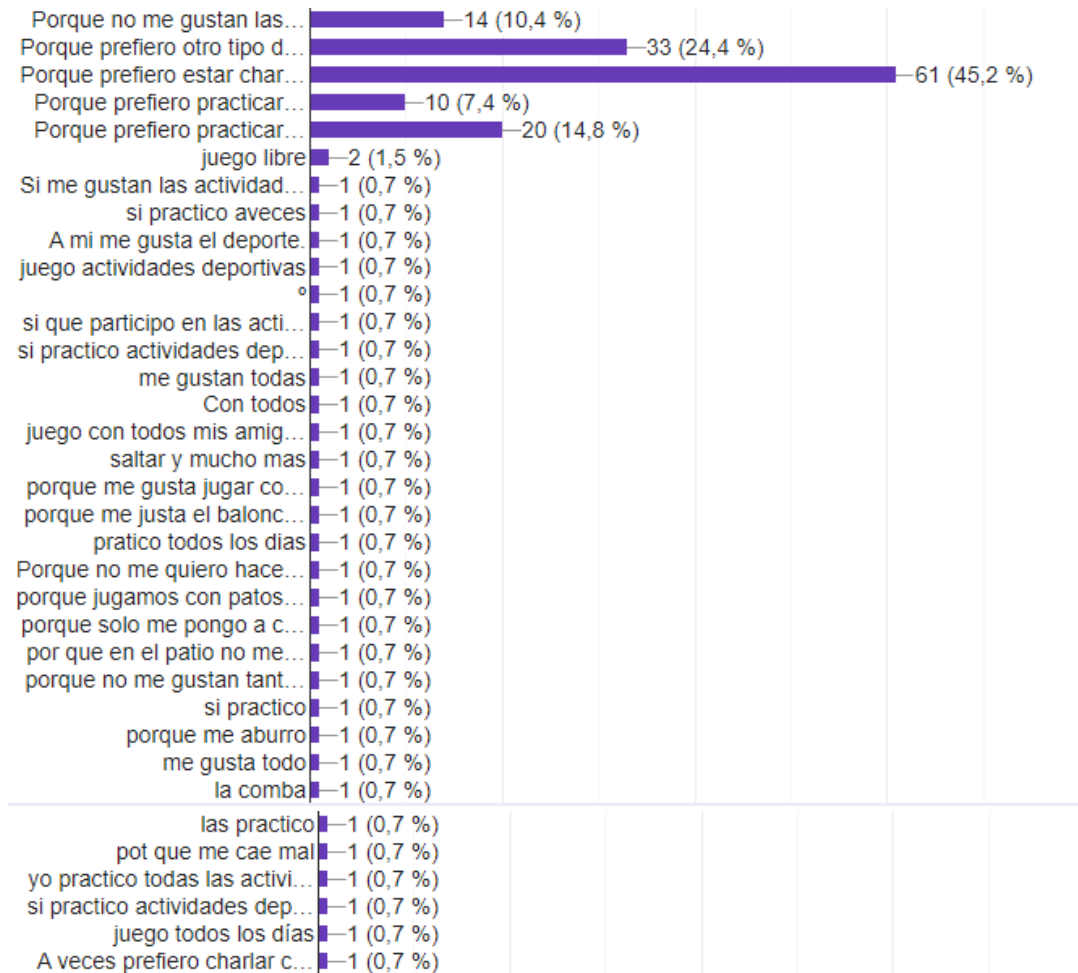

El 61% ayudan en las tareas domésticas de casa, mientras que el 37% ayudan a veces y un 2% no ayuda en las tareas de casa.

CONCLUSIÓN GENERAL CUESTIONARIO ALUMNADO

CON RESPECTO A LA CONVIVENCIA

- La mayoría señala que la relación con su tutora o tutor es excelente, al igual que con el resto de profesorado.
- La mitad cree que hay un buen ambiente de trabajo, pero hay que tener en cuenta que **el 47,7% piensa que solo a veces. Sería conveniente conocer los motivos de esta opinión para conseguir un ambiente más cálido.**
- Hay que **tener en cuenta** que a la mayoría les gusta trabajar en grupo.
- Respecto a las normas de aula, la mayoría opina que son necesarias y tiene claro cuáles son y las consecuencias de no cumplirlas.

2.3 ACTUACIONES: TEMPORALIZACIÓN Y RESPONSABLES

OBJETIVOS GENERALES	OBJETIVOS ESPECÍFICOS	ACTUACIONES	TEMPORALIZACIÓN	RESPONSABLES	EVALUACIÓN
Implicar y formar a toda la comunidad educativa en materia de coeducación, prevención y resolución dialógica de conflictos.	Inculcar a nuestro alumnado valores, entre otros, de respeto, tolerancia, solidaridad, equidad de género, identidad de género y habilidades para la resolución dialógica de conflictos.	Difundir el plan de igualdad y convivencia y las NOCF a través de la página web y blog del centro a toda la comunidad educativa.	<u>T1</u>	Equipo directivo Coordinador de bienestar y protección	Instrumentos: Página web Blog Cuestionarios
		Continuar con el desarrollo del Programa PROA+	<u>T1, T2 y T3</u>	Equipo directivo Profesorado Coordinador Programa Equipo impulsor	Instrumentos: PGA Memoria Planes de Trabajo CCP
		Continuar trabajando la convivencia y la igualdad de forma transversal.	<u>T1, T2 y T3</u>	Profesorado	Instrumentos: PIC Situaciones de aprendizaje NOFC Reflexión personal
		Difusión de actividades en materia de igualdad y convivencia en todas las redes del centro.	<u>T1, T2 y T3</u>	Coordinador de Bienestar y Prevención Equipo directivo	Instrumentos: Blog Página web Facebook Instagram
		Llevar a cabo una comunicación óptima entre el alumnado, el profesorado y las familias,	Utilización de la agenda escolar.	<u>T1, T2 y T3</u>	Profesorado Alumnado Familias

	donde el diálogo sea siempre la estrategia básica de la solución de conflictos.	Utilización de la plataforma educamosclm.	<u>T1, T2 y T3</u>	Equipo directivo Profesorado Familias	Instrumentos: Cuestionarios educamosclm
		Tutorías individuales y grupales: alumnado y familias.	<u>T1, T2 y T3</u>	Tutores/as	Instrumentos: Actas Memoria Contraste de experiencias entre compañeros/as
		Uso de asambleas.	<u>T1, T2 y T3</u>	Tutores/as, EOA	Instrumentos: Contraste de experiencias entre compañeros/as
		Tertulias dialógicas con alumnado y familias.	<u>T1, T2 y T3</u>	Tutores/as, EOA	Instrumentos: Cuestionarios NOFC Artículos
Favorecer un buen clima escolar y el bienestar emocional del alumnado.	Crear un clima de convivencia adecuado y un entorno seguro para el buen funcionamiento del Centro.	Formación para el alumnado ayudante.	<u>T2/T3</u>	EOA	Instrumentos: Recreos Webinars Presentaciones Formularios
		Seguir desarrollando el programa de alumnado ayudante para los cursos de 5º y 6º.	<u>T2 y T3</u>	EOA Tutores/as Alumnado ayudante	Instrumentos: Recreos Webinars Presentaciones Formularios

		Elaboración de normas de aula y consecuencias, de forma consensuada por el equipo docente y alumnado.	<u>T1</u>	Equipo docente Alumnado Consejo Escolar	Instrumentos: NOFC Reuniones Observación Registro Cartelería en aula
		Revisión y evaluación de las normas de aula y consecuencias	<u>T2 y T3</u>	Equipo docente Alumnado Consejo Escolar	
Considerar el horario del recreo como momento de intervención educativa para la mejora de la convivencia y la igualdad de género.		Establecimiento de dos turnos de patios: de 1º a 3º y de 4º a 6º	<u>T1, T2 y T3</u>	Equipo directivo Claustro	Instrumentos: PGA Horarios Memoria
		Organización de un Espacio Violeta en el patio de recreo del segundo turno (4º, 5º y 6º) con un expositor móvil con libros de la biblioteca relacionados con la Igualdad de Género con motivo del 25 de noviembre.	<u>T1</u>	Coordinadora Plan de Lectura Profesorado Alumnado de 6º EP	Instrumentos: Memoria Contraste de experiencias con compañeros/as Instrumentos: Memoria Contraste de experiencias entre compañeros/as Plan de Lectura PIC
Crear un buen entorno de protección en el centro, que promueva el BUEN TRATO		Programar actividades que favorezcan una calidez emocional en el alumnado, cuidando el entorno físico y contando con la participación activa del alumnado, ayudándonos a	<u>T2 y T3</u>	Coordinador de bienestar y protección Tutores/as Alumnado ayudante	Instrumentos: Formularios Reflexión personal Memoria

		percibir situaciones de violencia e identificación de riesgos.			
Difusión de materiales coeducativos, protocolos, instrucciones y orientaciones, que guíen y faciliten la labor del profesorado en la construcción de la igualdad y la convivencia positiva en todos los ámbitos de su práctica docente.	Informar al claustro: - Legislación en materia de convivencia e igualdad	Utilización de TEAMS para colgar los documentos oportunos.	<u>T1, T2 y T3</u>	EOA Coordinador de bienestar y protección	Instrumentos: Webinars Presentaciones Memoria NOFC Teams Blog Página web Actas Formularios
	Diferentes protocolos de actuación del Ministerio, Consejería y Municipales.	Difusión a través de la página web y Blog del centro educativo.	<u>T1, T2 y T3</u>	Equipo directivo Coordinadora de Bienestar y Protección	
Promover acciones y medidas para avanzar en la convivencia positiva, la mediación, resolución dialógica de conflictos y la implementación de prácticas restaurativas.	Crear el equipo de igualdad y convivencia	Coordinación efectiva entre el equipo de igualdad y convivencia y la comisión de convivencia	<u>T1, T2 y T3</u>	Equipo directivo EOA Coordinadora de bienestar y protección	Instrumentos: NOFC Actas Memoria
	Organizar actividades formativas relacionadas con las nuevas tecnologías y las redes sociales, animación a la lectura y hábitos saludables, para alumnado y familias.	Habilitar en la biblioteca del centro una estantería sobre materia de igualdad y convivencia.	<u>T1, T2 y T3</u>	Coordinador de bienestar y protección Coordinadora Plan de Lectura	Instrumentos: Memoria Plan de lectura
					Instrumentos: Charlas

		Taller para conocer las diferentes tipologías del ciberacoso destinado a alumnado, profesorado y familias.	<u>T2</u>	Coordinador de bienestar y protección Asociación "Punto Omega" Fundación Ceres	
Promover acciones y medidas para avanzar en la igualdad de género en los centros educativos.	Usar espacios comunes en igualdad y prevención de violencia de género, teniendo muy en cuenta las actividades en el recreo, deporte, competiciones intercentros, etc.	Utilización de un lenguaje inclusivo y no sexista en el aula.	<u>T1, T2 y T3</u>	Profesorado	Instrumentos: Documentos
		Establecimiento de espacios comunes en igualdad: aulas, biblioteca, pasillos, vestíbulo, patio.	<u>T1, T2 y T3</u>	Equipo directivo EOA Profesorado	Instrumentos: Observación
		Realización de juegos y actividades organizando los equipos con perspectiva de género. (Proyecto Escolar Saludable, Plan de Lectura).	<u>T1, T2 y T3</u>	Coordinadores Proyectos Profesorado	Instrumentos: Documentos Cuestionarios PGA
	Celebrar efemérides.	Organización de actividades con el objetivo de celebrar diferentes efemérides, relacionadas con la igualdad y la convivencia	<u>T1, T2 y T3</u>	EOA Coordinador de bienestar y protección CCP	Instrumentos: Memoria PIC Cuestionarios
Colaborar con instituciones educativas y	Llevar a cabo coordinación efectiva dentro del Plan de transición entre etapas,	Desarrollo del programa de transición entre etapas infantil-primaria y primaria-secundaria.	<u>T1, T2 y T3</u>	EOA Tutores/as	Instrumentos: Contraste de experiencias

2.4 SEGUIMIENTO Y EVALUACIÓN

Para asegurar el éxito de este Plan es necesario definir y poner en marcha mecanismos de seguimiento de las actuaciones y medidas que lo desarrollarán, a la vez que estrategias de evaluación que permitan valorar, de una manera sistemática y rigurosa, el alcance real de dichas actuaciones y ofrecer información relevante para orientar la toma de decisiones de cara a potenciar los logros y a corregir las posibles disfunciones y desigualdades.

El Claustro se reunirá para aprobar el seguimiento de este Plan y evaluará el desarrollo y finalización del proceso en la Memoria Final de curso.

La memoria final del Plan de Igualdad y Convivencia incluirá los siguientes apartados:

- Actividades realizadas
- Evaluación de los resultados obtenidos
- Impacto de las actuaciones realizadas
- Acciones de difusión desarrolladas
- Propuestas de mejora

La memoria final del Plan de Igualdad y Convivencia será aprobada en Claustro y, posteriormente, en Consejo Escolar.

La memoria final quedará reflejada dentro de la memoria anual del curso 2022-23, siendo presentada en tiempo y forma a la Inspección Educativa.

2.5 DINAMIZACIÓN Y DIFUSIÓN DEL PLAN

2.5.1 DINAMIZACIÓN

El Plan de convivencia se hace más dinámico en el momento que todos y cada uno de los miembros de la comunidad escolar tiene una responsabilidad en él.

La jefatura de estudios dinamiza las actuaciones a través de las reuniones de CCP, que, posteriormente, junto con los equipos docentes, ponen en funcionamiento actuaciones como el seguimiento de aula, seguimiento del absentismo o los planes de refuerzo de repetidores.

El Equipo de Orientación y Apoyo dinamiza la prevención de conflictos, así como fomenta el éxito escolar a través de actuaciones dentro de la acción tutorial con el Plan de acción tutorial, y las tutorías. La profesora de servicios a la Comunidad tiene una participación protagonista junto con tutoras y tutores en el seguimiento del absentismo escolar.

↪ FEBRERO

- ◆ 11 Día Internacional de la Mujer y la Niña en la Ciencia

↪ MARZO

- ◆ 8 Día Internacional de la Mujer

↪ ABRIL

- ◆ 23 Día Mundial del Libro

↪ MAYO

- ◆ 15 Día Internacional de las Familias

4 PROTOCOLOS DEL CENTRO

4.1 CARTA DE COMPROMISOS FAMILIAS Y CENTRO

Como indica la norma en su preámbulo, la educación no depende sólo del sistema educativo, sino que es toda la sociedad la que tiene que asumir un papel activo. La educación es una tarea que nos afecta a todos.

En el equilibrio de las relaciones entre escuela, alumnos y familia, el sistema educativo tiene que contar con esta última y confiar en sus decisiones, puesto que las familias son las primeras responsables de la educación de nuestros alumnos.

La participación e implicación activa de las familias en la educación de sus hijos y su colaboración con los objetivos escolares son dos aspectos determinantes para asegurar un progreso educativo adecuado del alumnado.

Las relaciones que las familias establecen con sus hijos, la comunicación con ellos, las expectativas sobre su futuro, el apoyo que les proporcionan en las tareas escolares y su participación en las actividades del centro educativo, constituyen una importante red de colaboración que sostiene el interés y el esfuerzo del alumnado para ampliar sus competencias.

Por lo tanto, la educación actual requiere fortalecer y afianzar la participación, dotar de instrumentos de formación e información a las familias y establecer cauces fluidos de comunicación entre los centros y las familias.

Una escuela participativa e inclusiva llevará a cabo una metodología que facilite la participación de toda la comunidad educativa, garantizando la conexión con la vida fuera del entorno educativo y mejorando la calidad de la enseñanza.

Por ello, hemos de facilitar los cauces necesarios para que toda la comunidad educativa pueda asumir sus responsabilidades de participación.

La siguiente carta de compromiso será entregada a principio de curso para la firma del compromiso que será válido para toda la etapa de infantil y primaria:

Dado que la educación de sus hijos es fruto de un trabajo conjunto de padres, alumnos y centro escolar, nuestro deber como Institución Educativa es facilitar los cauces para que unos y otros podamos asumir nuestras responsabilidades de participación, con el fin último de

proporcionar a nuestros hijos y alumnos un desarrollo integral de su personalidad que les permita asumir una vida responsable en el seno de una sociedad democrática y libre.

Por ello, la labor educativa no puede quedar limitada únicamente a la escuela, puesto que la familia juega un papel de suma importancia en la transmisión de valores, hábitos y actitudes. La labor complementaria familia-escuela es pilar básico para la mejora de la calidad educativa.

Si vuestros hijos perciben que hay una buena coordinación familia-escuela, que participan activamente en las actividades del centro, que asisten asiduamente a las tutorías, desarrollarán una actitud positiva hacia el colegio y, con ello, aumentará su éxito académico.

De todo lo expuesto, surge el siguiente compromiso adquirido entre centro y familia que repercutirá, sin duda, en la educación de sus hijos/as y en la buena marcha del centro.

4.1.1 COMPROMISOS QUE ADQUIERE LA FAMILIA Y EL CENTRO

A. COMPROMISOS QUE ADQUIERE COMO FAMILIA

- Asegurar que su hijo/a asiste a clase con puntualidad y regularidad.
- Justificar debidamente las faltas de asistencia o retrasos de su hijo al colegio.
- Cubrir, en la medida de lo posible, las necesidades de descanso, alimentación adecuada, afecto y seguridad como aspectos clave para el progreso académico de su hijo, así como, mostrar interés por todo aquello que le ocurre.
- Mantener operativo un número de teléfono para informarle sobre cualquier urgencia que pueda ocurrir y que requiera su presencia en el colegio.
- Ayudar a su hijo en la elaboración y cumplimiento de un horario de estudio en casa.
- Supervisar diariamente la agenda escolar de su hijo para estar informada sobre sus tareas escolares, notas informativas de los maestros e informaciones de interés.
- Asistir a las reuniones generales convocadas por el tutor para informarse sobre aspectos importantes para la mejora de la marcha del grupo.
- Asistir a las entrevistas individuales que les convoque el tutor o cualquier maestro de su hijo para tratar cualquier asunto que concierna a su hijo.
- Asegurar que su hijo entrega las tareas y trabajos en los plazos establecidos.
- Fomentar el respeto a todos los sectores de la Comunidad Educativa, evitando comentarios despectivos o que menosprecien la labor de los profesores, que dañen su imagen y su integridad moral, al igual que la del colegio.
- Participar activamente en las actividades del centro con el objeto de mejorar el rendimiento académico de su hijo.
- Conocer los documentos oficiales del Centro: Proyecto Educativo y sus Normas de Convivencia.
- Respetar los horarios de secretaría, jefatura de estudios y dirección del centro.

informará a la familia del procedimiento para iniciar la intervención.

A las familias del alumnado agresor, se les informará expresamente de las consecuencias que pueden derivarse, tanto para ellas como para sus hijos/as, en caso de reiteración de conductas constitutivas de acoso escolar. De esta información, se levantará acta.

8. La Inspección de Educación, de acuerdo con la información facilitada por la Dirección del centro, evaluará el caso y propondrá al Delegado Provincial de Educación, Cultura y Deportes, el traslado de los hechos a la Fiscalía de Menores cuando la gravedad de los mismos así lo requiera, aunque cuando el alumnado es menor de 14 años, no se le exige responsabilidad penal. Por tanto, deberá ponerse en conocimiento de la Consejería competente en materia de protección de menores.

De todas las actuaciones, deberá quedar registro documental en el centro.

9. La dirección evaluará la eficacia de las medidas llevadas a cabo e informará oportunamente de los resultados de dicha evaluación a las familias implicadas y a la Comisión de Convivencia del Consejo Escolar del Centro. La dirección es la competente para la adopción de las medidas, y se responsabilizará de informar periódicamente a la Inspección Educativa y al Consejo escolar del grado de cumplimiento de las mismas y de la situación escolar del alumnado implicado.

En todas las actuaciones se garantizará la discreción y confidencialidad, teniendo conocimiento exclusivo de los hechos, circunstancias, identidad de los implicados e implicadas y actuaciones a realizar las personas y profesionales estrictamente necesarios para la correcta aplicación del presente protocolo.

4.2.4 CANALES DE COMUNICACIÓN DIRECTA CON EL EQUIPO DIRECTIVO

Cuando algún o alguna miembro de la Comunidad Educativa quiera trasladar al equipo directivo cualquier cuestión relacionada con la convivencia en el centro puede hacerlo a través del tutor o tutora de su hijo/a, previa cita personándose en el despacho de dirección o a través del correo electrónico del colegio: 13003041.cp@edu.jccm.es.

(Se adjunta como anexo un dossier que incluye: modelo de comunicación de hechos susceptibles de ser considerados acoso escolar; modelo para la constitución de la comisión de acoso escolar y modelo del Plan de Actuación).

4.2.5 MODELOS RECOGIDA DATOS ACOSO ESCOLAR

4.2.5.1 COMUNICACIÓN DE HECHOS SUSCEPTIBLES DE SER CONSIDERADOS ACOSO ESCOLAR

MODELO 1 - COMUNICACIÓN DE HECHOS SUSCEPTIBLES DE SER CONSIDERADOS ACOSO ESCOLAR

Origen de la comunicación:	
<input type="checkbox"/> Alumno/a agredido/a	<input type="checkbox"/> Familia
<input type="checkbox"/> Compañeros/as	<input type="checkbox"/> Profesorado del centro
<input type="checkbox"/> Tutor/a	<input type="checkbox"/> Personal no docente
<input type="checkbox"/> Equipo de Apoyo a la Convivencia	<input type="checkbox"/> Otros:
Nombre del comunicante:	

Datos de la posible víctima		
Nombre:	Grupo:	Fecha Nacimiento:

Descripción de los hechos:

Datos del alumnado presuntamente implicado en la situación de acoso:	
Nombre:	Grupo:
Nombre:	Grupo:
Nombre:	Grupo:
Nombre:	Grupo:

Información complementaria relevante:

El/la abajo firmante declara que los hechos indicados arriba son absolutamente ciertos y que se han descrito de la forma más precisa posible, incluyendo toda la información relevante sobre los mismos.

En Tomelloso, a de de 201

Fdo.: La directora del centro
 la situación

Fdo.: La persona que comunica

4.2.5.2 CONSTITUCIÓN DE LA COMISIÓN DE ACOSO ESCOLAR

MODELO. 2 – CONSTITUCIÓN DE LA COMISIÓN DE ACOSO ESCOLAR

Componentes de la Comisión de Acoso Escolar:	
Miembro Equipo Directivo:	
Orientador/a:	
Docente:	

Datos de la posible víctima		
Nombre:	Grupo:	Fecha Nacimiento:

Datos del alumnado presuntamente agresor:		
Nombre:	Grupo:	Fecha Nacimiento:
Nombre:	Grupo:	Fecha Nacimiento:
Nombre:	Grupo:	Fecha Nacimiento:
Nombre:	Grupo:	Fecha Nacimiento:

Información disponible:
Se adjunta Anexo I: <input type="checkbox"/> Sí <input type="checkbox"/> No

Medidas inmediatas adoptadas:	
Con el posible alumno acosado:	<input type="checkbox"/> Incremento de las medidas de observación en las zonas de riesgo. <input type="checkbox"/> Acompañamiento (<i>Responsables: Indicar quiénes</i>) <input type="checkbox"/> Otras (<i>Indicar cuáles</i>)
Con el supuesto alumnado acosador:	<input type="checkbox"/> Restricción de uso de determinados espacios y/o recursos del centro. <input type="checkbox"/> Incremento de las medidas de vigilancia. <input type="checkbox"/> Otras (<i>indicar cuáles</i>)
Otras medidas:	<i>Indicar cuáles</i>

En Tomelloso, a de de 201

Fdo.: La directora del centro

4.2.5.3 PLAN DE ACTUACIÓN

PLAN DE ACTUACIÓN ANTE POSIBLE SITUACIÓN DE ACOSO ESCOLAR

A. PROCESO DE RECOGIDA Y ANÁLISIS DE LA INFORMACIÓN

ENTREVISTAS REALIZADAS (SE UTILIZAN LOS MODELOS DE ACTAS DEL CENTRO)

INDICADORES QUE PUEDEN CAUSAR ACOSO ESCOLAR TRAS LA INFORMACIÓN RECABADA

	DESCRIPCIÓN	FRECUENCIA (puntual/repetido)
AGRESIONES FÍSICAS -DIRECTAS -INDIRECTAS		
AGRESIONES VERBALES		
MALTRATO PSICOLÓGICO		
EXCLUSIÓN SOCIAL		
ACOSO O ABUSO SEXUAL		
DISCRIMINACIÓN		
"CIBERACOSO"		

LOCALIZACIÓN DE LAS AGRESIONES

LUGAR	FECHA	PRESENCIA DE OBSERVADORES
En la clase		
En los cambios de clase		
En el patio		
En los pasillos		
En los aseos		
En el comedor		
En el gimnasio/vestuarios		
Entradas/salidas del centro		
Fuera del centro por alumnos del centro		
Fuera del centro por personas ajenas		
A través de medios tecnológicos		
Otros:		

VALORACIÓN DE LOS HECHOS UNA VEZ REALIZADO EL PROCESO DE RECOGIDA DE INFORMACIÓN

Hostigamiento repetido y prolongado en el tiempo.
Desequilibrio de poder de la víctima que le impide salir por sí misma de la situación.
Situación de inferioridad del alumnado acosado respecto al alumnado acosador.
Información adicional respecto a la gravedad de los hechos y sus posibles consecuencias:

A. MEDIDAS ADOPTADAS	
ALUMNO/A ACOSADO/A	
ALUMNOS/AS AGRESORES/AS	
OBSERVADORES/AS	
FAMILIA ALUMNO/A ACOSADO/A	
FAMILIAS ALUMNOS/AS ACOSADORES/AS	
PROFESIONALES DEL CENTRO EDUCATIVO	
INFORMACIÓN COMPLEMENTARIA	

A. SERVICIOS, ENTIDADES Y/O INSTITUCIONES A LAS QUE SE DERIVA EL CASO	
La frecuencia e intensidad de las conductas descritas hace que se considere necesario:	
<input type="checkbox"/> Derivar a y/o a su familia a otras instituciones o asociaciones con objeto de recibir una atención especializada: AMFORMAD; USMIJ; servicios sociales u otros.	
<input type="checkbox"/> Solicitar al Servicio de Inspección el cambio de centro para	
<input type="checkbox"/> Solicitar a la Delegación Provincial la derivación del caso a la Fiscalía de Menores (para alumnado con más de 14 años)	
<input type="checkbox"/> Solicitar a la Delegación Provincial la derivación del caso a la Consejería competente en materia de protección de menores (para alumnado menor de 14 años).	
<input type="checkbox"/> No se considera necesario derivar a ningún servicio o entidad el caso.	

D. PROCEDIMIENTOS PARA REALIZAR EL SEGUIMIENTO DE LAS MEDIDAS ADOPTADAS.	
ENTREVISTAS Y ACTUACIONES DE SEGUIMIENTO	FECHA PREVISTA
Familia del alumna/o acosado	
Alumno/a acosado	
Tutor/a y equipo docente	
Familia del alumno	
Alumnado acosador	
Otros agentes implicados	
Información a la Comisión de Convivencia del Consejo Escolar	

A. OBSERVACIONES

4.3 PROTOCOLO DE ACTUACIÓN DIRIGIDO A MENORES SOBRE IDENTIDAD Y EXPRESIÓN DE GÉNERO

4.3.1 ACTUACIONES EN MATERIA DE IDENTIDAD DE GÉNERO Y TRANSEXUALIDAD

El centro Educativo guiará sus actuaciones siguiendo el **Protocolo de actuación dirigido a menores sobre Identidad y Expresión de Género**. Los principios educativos generales que regirán las actuaciones son la inclusión educativa y la atención a la diversidad, entre otros.

El centro escolar colaborará con las medidas de actuación de los diferentes ámbitos que marca el protocolo: **Ámbito de igualdad de género del centro de la mujer**, **ámbito de bienestar social**, **ámbito sanitario**. Las medidas se detallan en las NCOF del centro en el apartado 10.

4.3.1.1 ACTUACIONES DE PREVENCIÓN Y SENSIBILIZACIÓN

- ❖ En la Programación General Anual se incluirán actividades de sensibilización entre las que se encuentran charlas, talleres o jornadas, para visibilizar la realidad del alumnado trans y del resto de la diversidad sexual y de género, dejando clara la posición contraria del centro a la discriminación por LGTBIfobia y contra cualquier tipo de violencia por razón de identidad y/o expresión de género u orientación sexual.

Cuando la madre, el padre o las personas representantes legales de la alumna o el alumno comuniquen por escrito al centro que su hijo o hija tiene una identidad de género que no coincide con el sexo asignado, se trasladará esta información, de manera inmediata, al equipo docente y, posteriormente, al Servicio de Inspección Educativa. Para ello, debe contarse con la autorización familiar de intercambio de información por escrito (según anexo I).

Para evitar situaciones discriminatorias, no será obligatorio tener que aportar informes públicos o privados que justifiquen que la alumna o el alumno tiene una identidad de género que no coincide con el sexo asignado al nacer y con independencia de que se haya producido la detección en el centro o en otro ámbito.

Cuando el centro tenga constancia de que se trata de una persona cuya identidad de género es diferente a su sexo de asignación, se podrá poner en marcha el Plan de Actuación Escolar abajo descrito. La directora del centro informará de las medidas adoptadas en el Plan de Actuación Escolar a la familia, al claustro y al Consejo Escolar.

El alumnado, cuya identidad sexual no se corresponda con el sexo asignado al nacer, tendrá pleno derecho a que se reconozca su identidad sexual en el ámbito educativo, siendo tratado conforme a ella a todos los efectos en dicho ámbito. En el centro escolar, el equipo docente permitirá al o la menor la libre manifestación de su expresión de género, velando porque no se produzcan actitudes de burla o menosprecio por parte de sus iguales o de personas adultas.

Si desde el centro educativo se detectara que la persona menor trans pudiera sufrir alguna dificultad como consecuencia de una posible situación de transfobia o LGTBifobia, se adoptarán las medidas oportunas poniendo en marcha el Protocolo de Acoso Escolar en aquellos casos que se considere necesario.

4.3.1.3 PLAN DE ACTUACIÓN ESCOLAR

La aplicación de estas medidas se realizará de forma personalizada, según las necesidades que la persona menor presente. En todo el proceso, se deberá garantizar la confidencialidad y adecuado tratamiento de la información a la persona menor y su familia. La orientadora, el equipo directivo y el tutor diseñarán un Plan de Actuación que incluirá:

- Medidas de información y sensibilización dirigidas al alumnado del centro para trabajar cuestiones sobre identidad de género a fin de conseguir un buen desarrollo y aceptación del proceso de tránsito social de su compañero o compañera.
- Actuaciones formativas dirigidas al equipo directivo, orientadora y equipo docente del centro llevadas a cabo por profesional cualificado en promoción de igualdad de género y coeducación.
- Actuaciones de sensibilización e información dirigidas a las familias y asociaciones de madres y padres del centro educativo relacionadas con la diversidad de género y sexual en la infancia y adolescencia. El centro podrá recurrir a las asociaciones,

profesionales o entidades especializadas en trabajar con la diversidad sexual y/o de género que crea necesarias para llevarla a cabo.

- Derivación voluntaria del alumnado a los servicios o instituciones que considere necesarias en función de las características de la persona menor y/o su familia.

MEDIDAS ORGANIZATIVAS EN EL CENTRO ESCOLAR:

- El centro escolar velará por el respeto a las manifestaciones de identidad de género que se realicen en el ámbito educativo y el libre desarrollo de la personalidad del alumnado conforme a su identidad.
- Se indicará al profesorado y personal de administración y servicios del centro que se dirija al alumnado trans por el nombre elegido por éste, sin perjuicio de que en las bases de datos de la administración educativa se mantengan los datos de identidad registrales. Con este fin, se adecuará la documentación administrativa de exposición pública y la que pueda dirigirse al alumnado, haciendo figurar en dicha documentación el nombre elegido, evitando que dicho nombre aparezca de forma distinta a la del resto del alumnado.
- Se permitirá a la alumna o al alumno usar la vestimenta que, por elección, considere que se ajuste a su identidad.
- Independientemente de que en los documentos oficiales aparezca el nombre legal, hasta que por resolución judicial se proceda al cambio, se le denominará con el nombre elegido en los documentos internos no oficiales, en listas de clase, exámenes, carnet de alumna o alumno, biblioteca, etc, en las mismas condiciones y con la misma forma que al resto del alumnado.
- Se permitirá que acuda a los baños y vestuarios que se correspondan con su identidad en caso de que el centro no cuente con baños mixtos.
- En las actividades extracurriculares que el centro educativo pueda realizar como excursiones, viajes de fin de curso, etc, se garantizará que este alumnado participe atendiendo a su identidad sexual, sin que ello suponga una discriminación por su condición, y se facilitará que las medidas que se están aplicando en el centro tengan continuidad en este tipo de actividades.

A partir de que exista una resolución judicial u otra medida que autorice legalmente el cambio de nombre en el registro civil, se harán efectivos los cambios en los documentos oficiales escolares.

4.4 PROCEDIMIENTOS DE APLICACIÓN DEL PROTOCOLO DE CUSTODIA DE MENORES

CONSIDERACIONES JURÍDICAS

Cualquier consideración sobre la información transmisible a los progenitores, así como la comunicación con sus hijos en horario escolar, debe partir de la diferenciación entre dos conceptos que a menudo se confunden, como son el concepto de patria potestad y el de guardia y custodia.

- **Guardia y Custodia:** La custodia es el cuidado ordinario de los hijos, implicando las decisiones del día a día de la crianza del niño. El Código Civil la denomina “ejercicio de la patria potestad”.
- **Patria Potestad:** Es el conjunto de facultades inherentes a la paternidad tendentes al cuidado, asistencia y decisión sobre la crianza y el bienestar de los hijos. Implica el derecho a representar a los hijos y administrar 92 sus bienes y persona. El Código Civil establece que la separación, la nulidad y el divorcio, no eximen a los padres de sus obligaciones para con los hijos (art 92), ni les priva de su participación en las decisiones claves de la vida educativa de su hijo.

El régimen de ejercicio de la patria potestad debe verse fijado en la sentencia que resuelva el procedimiento de separación, nulidad o divorcio (arts. 90 y 91 del CC). Por último, conviene recordar que el derecho a la información sobre el proceso educativo de sus hijos es un derecho de los padres, en virtud del art. 4 de la Ley Reguladora del Derecho a la Educación, modificado por la disposición final primera de la Ley Orgánica 2/2006, de Educación. El adecuado cumplimiento de nuestro deber informador nace a su vez de una correcta información de la situación familiar por parte del centro. Ese acceso a la información es lo que vino a regular en su día, para los territorios competencia del MEC, las Instrucciones de 25 de enero de 1997 sobre información a padres separados o divorciados de los resultados de la evaluación de sus hijos. Recogiendo las citadas instrucciones, podemos establecer el siguiente protocolo:

✚ SOLICITUD Y FACILITACIÓN DE INFORMACIÓN DE LOS RESULTADOS DE LA EVALUACIÓN A PADRES SEPARADOS.

🌐 PROCEDIMIENTO NORMAL

1. El padre o madre realizará su solicitud por escrito al Centro, acompañando copia fehaciente de la sentencia.
2. De la solicitud y de la copia aportada se da comunicación al progenitor que tiene bajo su custodia al niño, al único fin de que en su caso pueda aportar una resolución judicial posterior, en un plazo de diez días hábiles. Se le informará de su derecho a aportar todos los documentos que estime conveniente y las alegaciones que, a su juicio, implican la falta del derecho a ser informado del cónyuge o progenitor solicitante.
3. Si la última resolución aportada no establece privación de la patria potestad o algún tipo de medida penal de prohibición de comunicación con la víctima o su familia, ni estamos en un caso previsto en el punto V de este documento, el Centro, a partir de ese momento, duplicará los documentos relativos a las evoluciones académicas de los niños afectados.
4. En todo caso, en la primera comunicación de información se emitirá por parte del Centro documento en que se haga constar que este régimen se mantendrá en tanto ninguno de los dos progenitores aporte datos relevantes que consten en sentencias u acuerdos fehacientes posteriores.



PLAN DE IGUALDAD Y CONVIVENCIA DEL CENTRO CURSO 2023-24, realizado por el
CEIP José M^a del Moral de Tomelloso (Ciudad Real)
Está registrado bajo licencia Creative Commons
Reconocimiento – NoComercial SinObraDerivada 4.0 Internacional License.